昭和十三年六月六日　夏曆戊寅五月九日　西曆一千九百卅八年

開封旦夕可下

日軍陸續殺至附郭

近窺城內盛施十字砲火

【北京五日電】殺奔開封勢如潮湧之日軍〇〇部隊先鋒隊、四日晚已逼近開封城外、向城頭猛施十字砲火、而三日完全佔領杞縣之〇〇部隊、發揮驚人之機械動力、於四日奪據開封南方軍事極重要地點、繼仍進攻、開封有相當敵兵蟠踞、頑强抵抗、惟敵軍已陷包圍之下、士氣不振、其一部已向西方開始退却、故開封之完全佔領、爲時已邇、日軍〇〇部隊奮戰之烈、鬼泣神驚云、

【亳縣五日電】依隴海線向開封突進之〇〇部隊主力、已於四日午後七時佔領開封東方十六公里之相街、敵軍給潰正向開封敗退、因之開封一帶之該地守備軍、與此前線收退兵、交雜混亂、完全形成無統制之情勢、日軍繼續急追、開封之陷落、愈益迫切矣、

【石家莊四日電】確保陳留口對敵之逆襲隱忍自重其間養有英氣且完了〇〇掩護之日軍〇〇部隊、二日開始行動、擊滅頑强抵抗之敵、確保敵之一線、轟近開封、其先鋒已到達距開封東方〇里、開封在眼前、現將士之意氣軒昂、如斯

開始攻略鄭州之前線根據地開封、

開封敵主力開始退却

【石家莊五日電】以破竹之勢依隴海線南側地區猛進之〇〇部隊、於四日夕刻、深出敵軍意表、進抵鄭州西南方十里地點、完全遮斷敵軍退路、由開封背後威脅敵軍、在未抵預期之地點時、敵軍已望風而靡、其一部份、已由開封向鄭州方面開始退却矣、

【亳縣四日電】在徐州會戰一剋即破之中國軍、大有死守隴海線開封、鄭州之勢、惟因日軍各隊勢如破竹、沿隴海線西進、勢難防禦、徐州陷落後僅歷半月、開封、鄭州即逢不得不放棄之命運、四日午前、在日軍西下部隊進軍包圍開封之先、敵軍主力已開始退却、故開封之陷落、已迫於一二日內、次之鄭州、亦無抵禦、日軍猛攻之意、其一部、已蠶沿京漢線向南敗退之色云、

日軍遮斷敵退路

【石家莊四日電】歸德攻略後由隴海線南方地區西進攻略杞縣之日軍〇〇部隊更行西進、三日夕已到着在開封南方八里地點之要衝〇〇、完全遮斷由開封之敵退路、

兩政府合併以前
"須調理戰後瘡痍"
華北鮑顧問發表聲明書

【上海五日電】中華民國政府最高顧問資格於本月二日來滬、關於臨時維新兩政府合併問題任重大責任之鮑觀澄氏、四日午後七時在宿舍阿斯達飯店、發表聲明書、其要旨如左、

余今次來滬、雖爲臨時政府最高顧問之資格、然余個人希望即顧經日現地陸海軍當局及維新政府諸要人交換意見、同時、視察新興華中情況、欽養是正認識耳、余之故鄉、原係江蘇省、今次蒙兵火對殘留之老父兄弟、不禁同情者也、余自數年以來、認識東亞危機、奔走南北、以謀疎通日華双方當局意志免遭兵火災計、大有蠱痒、不待日本當局、即與中國南北當局、尤其與李宗仁、白崇禧、宋哲元諸氏、自數年來屢屢磋商、今日回顧當時、不無感慨者也、南北兩政府合併問題、兩政府當局既已如明確宣言、中國不欲自國分離破壞、又日本亦素表無意侵略中國、此點足能打破外部之離間挑撥等一切陰謀、不容何等疑問者也、然戰爭後混亂之局面、難於一朝安定、蓋南北兩當局固各有其立場根據、由其成立事實可知兩政府立即統一之希望其所以實現相當困難者、以中國人飽受戰禍辛苦所致、故中國人當排除此種困難、一致奮起、向眞中國之建設邁進也、

佔領柳河集

【北京四日電】日軍精銳平山部隊二日在柳河集驛（蘭封歸德間隴海線上）南方、攻擊屬於第七十四師持有砲十數門之約五六千之敵、於三日將此擊破、同日午後佔領柳河集、敵於此戰遺棄約四百具死体、而蒙大打擊、已敗走矣、

杞縣佔領詳報

【北京五電】急追隴海線南側敗敵之日軍〇〇部隊、三日佔領開封東南之要衝杞縣、於同地會有約二萬之敵軍、依據既設陣地、頑强抵抗、而勇猛之日軍、攻擊以杞縣爲中心在東方地區正面之敵、對敵與以大打擊、遂將此佔領、到二日判明之情況、敵遺棄死體三千、鹵獲品戰車砲二、捷克機關槍十五、小槍二百五十、彈藥多數、

兩大抗日根據地
漢口廣州大動搖

漢口

流言橫飛人心不安
要人率先逃亡昆明

【上海四日電】紐約泰唔士報特派員會報漢口政府決定遷往雲南、溯定二三週中即可完成、退出漢口之準備今據情報稱、目下外交部、及軍政部之細包、多如山積、陸續由漢口向宜昌輸送、而外交部及實業部之要人、業已開始赴昆明避難因國府決心捨棄漢口、加以徐州會戰之敗訊傳來並日方連日空襲致漢口人心大震、惶惑不安、極繁華之商市、各店亦漸閉門、富商之輩早向重慶或昆明各方逃避、而未能逃避之細民間、互傳日軍襲擊漢口之說、連日流言橫飛、致今漢口全市不穩已極云

現出恐慌時代

【上海五日電】頃據漢口來電稱、國民政府當局已知悉漢口守備愈瀕危機、決定最近三星期以內、使廿萬市民完全避難於鄉里各人已着手實行、國府稱共理由謂鄭州廣州同時、漢口屢遭日本空軍爆擊、爲免市民被害、始出此舉云云、惟事實不然、即政府逃出準備耳、因此市內流言四起、呈現恐慌時代云、

漢口外人團委會已發佈避難勸告

【上海四日電】風聞日本軍將攻漢口、漢口之中國要人家族、陸續向香港逃避、及之、事變以來赴香港方面避難之漢口在住諸外國人家族婦孺等共歸來漢口人數、近來有增加傾向因之漢口在住外人團委員會於四日各歐文報紙發佈告謂、『漢口之危機愈益緊迫、多數婦孺果於必需退避之場合、猶不注意、則所蒙危害當甚大、故本委員會對於外國人之漢口在住者、不得不少事限制、望各自協力云、

今後三星期以內使全体市民避難
某顯官對外人記者談話

【紐約四日電】臨日軍猛攻之前、漢口市內混亂已極、四日紐約接到漢口合衆社電稱、國民政府當局、以隴海線西部戰局之開展、益於中國軍不利、似已決心退出漢口、據國民政府顯官四日對合衆社記者談稱、政府擬在今後三週間以內、使二十萬市民退出市內避難、難民分以數種、先爲婦孺傷病兵等、須政府之命令開始避難、日軍進擊歸往及開封方面成功屬實、該方華軍受重大威脅云、

美國陸軍豫算成立折衷案

【華盛頓一日電】一九三八九年度陸軍豫算、前於四月六日修正通過上院後、曾經兩院協議會、關于妥協案、重行折衝、但以兩院之步驟、於一日已成立總額四億六千九百萬元美金之折衷案、

廣州

滿市密布不穩形勢
市政府當局已公布避難令

【香港四日電】自五月廿五日、廿六日日空軍爆擊廣州軍事設施以來、廣東當局頗爲狼狽、綏靖主任余漢謀向蔣介石要請補發高射重砲及飛機之援救、蔣介石當即應諾均投、然迄未實行也、二十八日有市民數百名結隊襲余漢謀及吳鐵城之私邸、口口聲聲、怒索國防公債、謂『須速償還、所謂買公債則可保全生命財產者果何謂耶、速償還國防公債』、形勢極爲不穩、經警察當局死力鎭定、始漸退散、而其後市民之恐怖益深、市政府當局遂於二日以公安局長李傑之名義發出『凡老幼女子離去市內、男子之無任務者亦歸鄉里』之佈告、因之廣州市內、呈空前之混亂情形、

廣州市內外發生火災

【香港四日電】四日午前十時半、日本海軍航空隊、飛來廣州市上空、對政府機關其他軍事施設、行果敢之大爆炸、將發電所其他炸破、使其炎燒、廣州市內外、目下於各處起炎炎之火災、

本報六月五日午前零時發行不再誌號外、閱戶若未接收、向報差可以索要、

本日一大張

板垣中將就任陸相以前視察前線

陳獨秀等決復歸黨籍

【香港四日電】據重慶來電、云、四日之中央常務委員會、決定陳獨秀、周恩來、毛澤東、張聞天、郭沫若、陳友仁等廿六人復歸黨籍、

日國民使節伍堂中將歸朝

【橫濱四日電】爲國民使節[illegible]之伍堂中將、[illegible]之太洋丸歸國、同船[illegible]七月中之[illegible]而赴德、意兩國、於四日午後、由大連[illegible]入港歸國矣、

制定逃亡兵取締辦法
整備督戰組織

【香港五日電】據稱敗戰士氣已完全沮喪之華軍、逃亡者相繼不絕、華軍當局、極力整備督戰組織最近軍事委員會制定如左之逃亡兵取締辦法、已通告各省政府及地方軍事機關、嚴命勵行、

一、各省市縣之國民黨部及行政軍警機關、爲協同取締逃亡兵、組織偵察隊、配置於交通要處、勵行嚴重取締、於必要時、得調查戶口、

一、現役軍人之歸還鄉里者、需對保甲長提出所屬部隊之證明書、

一、前記各機關玩忽取締時、加以處分、

全國銀行家會議採擇六項目閉幕

【上海四日電】頃據漢口來電、國府銀行家會議、爲事變以來初次大規模全國的金融會議、因此巷間頻生種種風說、自一日起、亘三日間、在漢開會、其最後日之三日全體會議席上、採擇如左決議、

一、制限對日本軍佔領地區之送款、同時對內地送款、極力謀其便利、以謀農村金融之圓滑、

二、獎勵輸出工業、同時海外華僑對華送欵、力謀便利、以努力獲得外貨、

三、仍努力集積國內金銀、

四、增設地方金融機關、同時在可能範圍內努力擴充農村經濟、

五、獎勵生活必需品生產、並鼓吹勤儉儲蓄、

六、訓練金融專門家、以期非常時經濟萬無遺漏、

英國海軍重整軍備

【倫敦二日電】英國海軍部、二日發表、謂爲促進重整軍備、決要求追加預算總額一百四十一萬鎊、此追加預算中百七十七萬鎊、必將充作一九三九年度主力艦二隻、巡洋艦七隻、航空母艦一隻、水上機母艦一隻、潛水母艦一隻、驅逐母艦一隻、逐母艦一隻、二艦隊附屬特務艦二隻、水雷敷設艦三隻、砲艦二隻、汽艇七隻之一部建艦費、

律師谷滿[illegible]

頃據伊良[illegible]子保柱[illegible]聲明[illegible]請代登報聲明等語[illegible]

奉天地方法院北關同一號 本律師事務所

聲明解除經理關係

查敝公司經理向志[illegible]以前對內對外各事仍由該經理[illegible]何行爲敝公司概不負責恐未週知特登報聲明

撫順縣甄爾屯 潤興煤礦公司 財東 經理 李鴻吉啓

失照聲明作廢

茲有趙亞新領名坐落奉天市南二經路明欽里六十四號永租地二分九厘三毫東至郭鳳文西至明欽里胡同南至張四合及蕭太福北至王雨亭奉市財地第叁六七六號地照壹件於本年四月十九日赴奉天市公署探問更名手續在市署將照遺失除在市署呈請備案補照外特此聲明作廢

康德五年五月三日

奉天市 趙亞新啓

緊要聲明

本號自開業以來即設於奉天城內鼓樓南大街並無分號或於他埠另設支店情事乃近查有假借本號分號名義而營業於他埠者除登報聲明並與本號無關外深望各界紳商多年主顧予以鑒察是幸

玉華臺謹啓

憑照聲明作廢

啓者敝所有權領名房基地照一張坐落同住所計上則地三畝於大同元年十月六日因匪患遺失除呈報補發外特此登報聲明作廢嗣後無論落於何人手中均作無效特此聲明

東至陳財西至王萬中南至鐵道北至劉文貴

康德五年五月二十八日懷德縣公主嶺街小孤榆樹屯

民 胡振海啓

聲明作廢

敝人有丁喜春領名中則地三十畝又八十九畝四分又怡信堂領名十八畝均坐落奉天市北二台子現此地已盡數賣與周富庭管業惟當事變時倉遑逃避致將此地戶管丟失除呈請市署補發以憑買主稅契外嗣後此照勿論落於何處概作無效

丁喜春率子女丁如桂 丁佩珊 丁佩琳 啓事

聲明作廢

啓者敝人自有王盛韜名義名戳兩個一圓形小篆一圓形眞楷代年月日此二戳于康德五年六月二日不愼一併遺失嗣後該二戳無論落于何人手內概作無効特此聲明作廢

王盛韜啓

公記飯店啓事

本號爲擴張營業及確圖今後主顧之便適起見特以現有之建築物經年過久以是當即決定於原地實施建築新式樓房務以隨應時代而建設現爲工務之便利計當自六月一日起暫行停止營業所有關於一切事務請向千代田通三十二番地（電話三二七五二號）本號臨時辦事處接洽爲荷

本飯店主人啓

房基出售

啓者茲有坐落奉天市小南邊門裡大街路東房基一段數畝廉價出售有願購者請至奉天市大南關富數胡同三號接洽可也

借電話四二三六五號 楊敬修啓

緊要通告

茲聘律師飯田巖張俊武爲常年法律顧問關於敝人等十一人所有產權均委託法律顧問依法負保障責任特此通告

奉天市北市場直興園十一戶代表人 羅慶文啓

緊要通告

茲被羅慶文等十一人聘本律師等爲常年法律顧問關於羅慶文等所有產權倘被不法之侵害時本律師依法負保障責任特此通告

律師 飯田巖 張俊武 啓 事務所奉天市小南門內張壹胡同 電話(四)三二二六號

滿日華聯絡運輸會議 今日在奉開幕

欲圖滿日華間交通聯絡劃期的發展、鐵道總局主催之滿日華連絡運輸會議、定自六日開幕共十日間、在鐵道總局第一會議室、於鐵道省、朝鮮鐵道局、台灣交通局鐵道部、滿鐵北支事務局、大阪商船、近海郵船、大連汽船、北日本汽船、日本海汽船等之關係各運輸機關代表者約四十名出席之下開催、關於滿日於鐵道總局立案之左列事項、

一、滿日華客貨連絡運送規則改正案、
一、滿日鮮小宗貨物直通運價改正案、
一、滿鮮相互間包車直通運價
一、滿鐵會社貨物通關規則、及其他關係諸問題、定行種種審議、更同會議之日程如左、
一、關於滿日華連絡運輸之協商會議、自六月六日到九日、
一、關於貨物通關規則之協商會議、自六月十一日到十四日、
一、關於運價問題之協商會議、自六月十五日到十九日、

決將舊附屬地配電線 更換爲六千六百弗打

滿洲電業奉天支店、爲行昨年度以來之繼續事業、本年度計上事業預算百卅萬圓、對舊附屬地一帶三千三百弗打配電線、實行更換六千六百弗打電線中、至遲本年末可告全部完成、因此、奉天市內總配電線六千六百弗打、形成一元化、造成日本各主要都市無比之理想的都市配電路、此配電更換之結果、電壓變電率之低減率微少、電氣業者側電力既經濟需要者側電光率又增加、殊可期待、

看護婦吞毒自殺

奉天市大和區稻葉町六番、野元看護婦會派出看護婦之岡山市人小竹壽子(二五)、四日午後十時許、在自室吞服劇藥自殺、該女會於本年四月在同善堂產私生子、因被對方之男人所棄及悲痛小兒之將來所致云、

錦市自衛團長 舉行任命式

【錦州】基於市、街、村新自衛法實施、錦州市原有保甲自衛團依令解散、自衛團新機構組成、强化統制權能、全市十二區、設置十二分團、團長人選、經市署、警察廳、詮衡結果、正團長郝永芝、副團長王劍琴、於月之一日午後二時在市公署、由警察廳關係幹部參集之下、舉行任命式云、

青訓生舉行入所式

【蘇家屯】瀋陽縣青年訓練所、溯自成立以來、現已屆第五期訓練期間、茲於本月一日舉行入所式、當日除函知本街各機關參與者外、主體參加者計有靖安軍砲兵隊隊長、瀋陽縣長、肯署屬官、警務科長、財務科長、禮數股長、事務長、尚武精神之講演、以代開會之詞、於分列式後、即開始競技選手及觀衆之長期戰下堅忍持久精神、極爲昂揚、午后一時半、金市致閉會之辭、意義深遠之大會遂告終矣、

氏家軍需局長 自撫順來奉

來滿中之海軍省氏家軍需局長、乘五日午後五時廿五分抵奉列車自撫順來奉、當下榻大和旅館、

留有多大之功績 荒井科長離滿

奉天省警務廳警備科長荒井退造氏、辭現職、今轉任福島縣警察部、預定十日午前八時卅分自奉出發、經大連赴往任地、該氏於昭和九年任新京首都警察廳司法科長、歷任哈爾濱警察廳刑事科長、奉天省警務廳司法科長、同特務科長及現職、其間、該氏對於治廢及東邊道治安肅清等、曾極爲努力、故此次之離滿各方面莫不深惜云、

牝狼像神話 意使節團所贈 將建首都公園

【新京專電】經意大利經濟使節團携帶由羅馬送至新京市之牝狼像、近擬建立於新京之適當公園中、此物寓有古代羅馬盛傳之神話、據言如次、

古代羅馬之軍神雅雷斯、乃一放縱不羈之神祇、與美女神娥芙蘿葛蒂結褵、生有三子、嗣又祕與黑斯嘉神宮之巫女結婚、女名伊麗雅、育有双子一名羅莫爾斯、一名雷莫斯、原黑斯嘉神宮之巫女、以身供神、先自嚴重宣誓、決守貞操不近男子、違則須以死殉、事爲女之父母所知、驚且怒以女有嚴誓、乃忍將親女生埋、併棄双子於山野、任饗鳥獸、忽來牝狼一隻、以乳乳此双兒、後爲附近牧羊者拾歸撫育焉、羅莫爾斯與雷莫斯、得狼與牧羊者之慈養而生、卒成勇壯大漢、成年後、乃思大創偉業、毅然出山、遍遊各地、至景色出秀山地、決心建國、以自圖將來之計、乃就地經營、嗣因意見衝突、弟爲乃兄所殺、自是僅羅莫爾斯一人進行計劃、由各方招集壯漢、協力擘劃、建成羅馬、羅莫爾斯遂爲初代羅馬之國王矣、(寫眞爲孔第團長向于新京市長贈送牝狼像)

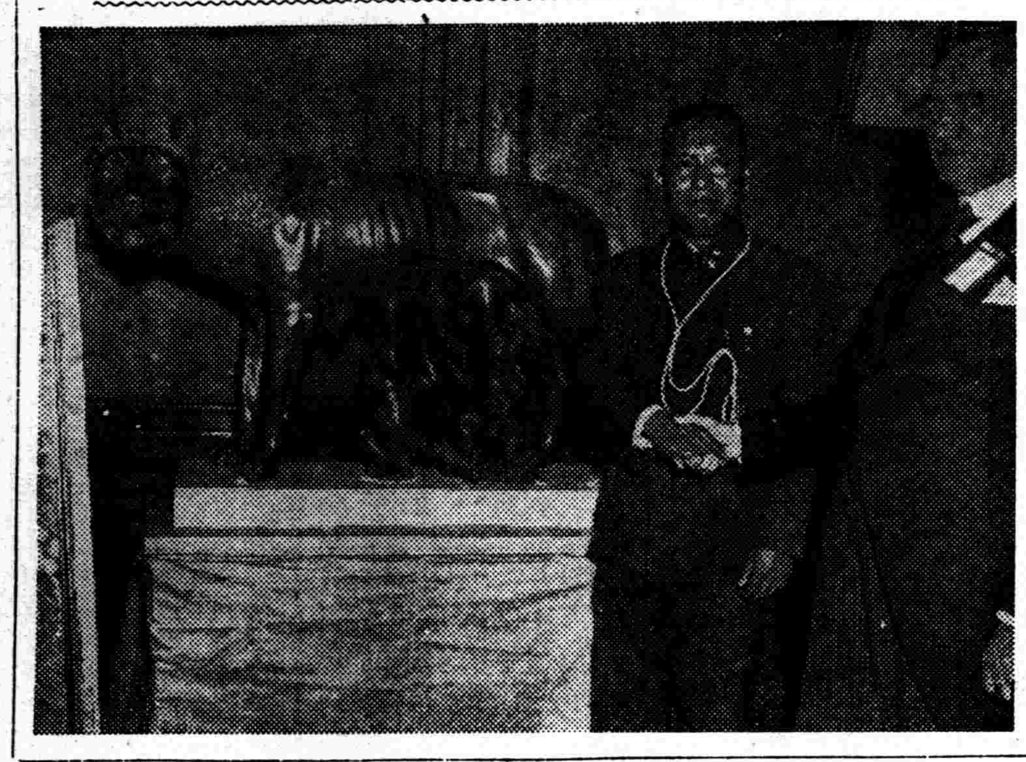

滿日意婦人同志握手 向防共一路邁進

國婦會歡宴意使節團夫人小姐一行

【新京專電】第一日於國都參觀終了意大利經濟使節團隨行之柯爾鐵塞大使夫人等夫人小姐一行七人、於四日午後七時出席在日滿軍人會館開催之滿洲國防婦人會招宴、於會場入口飾以滿意兩國國旗、主賓皆着夜會服、年僅十六歲之拉威拉小姐、着白地桃色花紋之服裝亦出席、國婦側、有星野新京支部長及張總理夫人以下百十名、均着國婦制服、於定參集會場、首先演奏洋樂、次開宴於和氣藹藹裡舉行晚餐、其後星野支部長起立致「一路平安」之祝詞、並作國婦本質的演說、願滿日意三國婦人、作同志的握手、齊向防共路邁進、繼之意國婦人側代表柯爾鐵塞大使夫人述謝詞、由外務局村上道子小姐翻譯、祈禱國婦會健全發展、最後祝滿日意三國婦人之健康、至午後八時晚餐會遂圓滿告終云、

(寫眞爲意使節團隨行夫人小姐一行參拜新京忠靈塔獻上花環)

相距僅七小時 市內兩起搶案

本月四五兩日、相距僅七小時間、奉天大和及皇姑屯兩警署管界、竟發生搶案兩起、共搶去國幣九百餘元、並擊傷事主、奉天警察廳司法科及各關係方面、現正努力搜査中、其經過情形、爰記於左、

A

大和警察署西塔派出所管界、光榮里門牌三號、滿人雜貨店、執事張汝昌、於五日午前三時許、當深夜之時、突闖入二匪、均持八音手槍、事主等驚醒後、被逼入一室、由匪人看守、旋即實行搜索、結果搶去國幣四百一十元、當即奪門逃走、現已報警請求追緝、

B

皇姑屯警察署驛前派出所管界、通勝大街門牌一號、住戶康維業、年三十歲、以赶鐵輪車爲生、幾年勞苦所得、稍有積蓄、不料四日午后八時半許、侵入滿係四人組匪團、均持自來得手槍、由一匪把門、三匪入室、威嚇索款、並用刺刀將康維業 妻劉氏左大 腿部扎傷、更將其胞弟康萬祥頭部擊有輕傷後、遂即搜翻箱柜、搶去國幣三百一十元、赤金手鐲四枚、値價百五十元、手表一只、値價二十元、共計約四百八十元、匪等得贓後、即行奪門逃去、被害者除將負傷者送醫 治療外、乃報告 警察當局、請求偵緝云、

等、開會之式一一如儀、至下午三時始行閉式云、

胡匪强搶管煙所 損失約在四百餘元

【蓋陽】七區管界、城郎堡村、縣署設有管煙所一所、以便煙民就便購吸、昨據情報、於五月三十日晚間十一時三十分許、不知由何處竄來胡匪四名各持槍棍侵入屋內、向値宿人員李星堂索取錢財、李某以此係官家設立、職責所在、未允所請、該匪等用長槍及木棒、將李某毆打、並將匪櫃、搶去現金百九十三元、煙泡四百八十五個、並衣服兩件携之遁去、事後報告該管分所、除帶警團追緝外、並將李星堂抬送來城、交官醫院療治診察、所受之傷頗重、遇三星期、始能痊癒、縣署警務科司法股聞報、當派警團星夜馳往、應援堵剿、以期一網打盡歸案訊辦云、

奉市民運動會 昨日舉行

徐州戰捷紀念

徐州戰捷紀念奉天市民運動會、於五日午前十時在國際運動場舉行、協和會市本部主催之下、小雨微降中、會長代理金市長及役員令分會員並一般觀衆多數參集、定刻舉行入場式後、揭揚國旗、合唱國歌、由金市長致祝賀戰捷强調

大會成績如左

第一位	計器	分會	十三點
第二位	市公署	分會	十三點
第三位	教育	分會	十二點
第四位	經濟	分會	十 點
第五位	滿糖	分會	八 點

教育會啓用新鈐記

【營口】市公署教育會頃奉奉天省教育會長、頒發新任二顆、其一文曰營口市教育會之印、其二文曰營口市敎育會長之印、當於五月九日開始施行啓用、並函各機關査照云

第三回乳兒審査會 莫英石爲滿人第一

【哈爾濱】哈爾濱市公署衛生科、爲謀乳兒榮養向上體格健康起見、故於日前舉行第三次乳兒審査會、滿俄市民乳兒參加者頗爲踴躍、茲經審査結果、在滿人之中已入賞爲最優良兒獲得獎狀並賞品榮譽之莫英石、爲一百六十一日之男孩係新安埠民和街門牌五號住戶莫德興之次子、該乳兒體格十分强健、榮養上亦十分充足、爲不可多得之優良乳兒也、故除獲得獎狀外尚有相當賞品云

商會組織自願警

【海城】本縣商工會王會長、以城關時常發見匪類蹤跡、若不預事防範、則商民何以安心、是以於月之一日、特向縣長申請、擬由四關區、組織商工自願警察隊四十名、駐於南關卡子門附近、每日在城關巡邏、以補警察之不逮、至於自願警、全由警察署指揮、刻間正在着手進行之中、將來正式成立後、對於商民之保衛上、能得以絕大助力云、

經濟與產業

華北開發會社之設立 內定八月頃設立

五個年間內調達二十一億圓

【北京四日電】關于華北開發株式會社各子會社設立既現地及中央兩當局間、就其大綱、呈意見一致、雖遲八月頃企圖會社設立、以謀諸般之準備、而隨當初預定後股份公募之時、會社設立之性質上及年末、然開發會社設立要急、故變更之以興銀其他之借入資金處理之、以後俟繳付之完收爲返還、已得大體方針之內定、再說華北開發之基本資金廿億圓、大體今後五年間內實施調達、因華北土着資本之動員、第三國資本之參加等、豫想年限短縮、

對華國策會社之委員長定爲鄉男

【東京四日電】鄉誠之助男並結城日銀總裁、在四日午前十時、藏相 官邸訪問 池田藏相、關于華北開發由華振興兩會社設立準備、懇談之結果、左記意見呈一致、

一、隨伴池田氏藏相就任、中華振興會社之特別委員長後任特不設爲華北開發會社特別委員長鄉男之兼任、
一、華北開發中支振興兩會社、股份募集於其他之取扱、不限定興銀一行大體國際共銀向加盟 之各銀行信 託使爲取扱、

大谷拓相一行 視察伊拉哈

【墨爾根四日電】滿洲國移民地視察中之大谷拓相隨安井拓務局長、海口秘書官及森重拓政司長、平島滿鐵理事、花井滿拓理事等、四日正午空路縱哈爾濱到墨爾根飛行場、對出迎之神尾次長、隴山領事等交換致辭、次向墨爾根驛、午後二時十分乘臨時列車向一路青少年移民地伊拉哈視察、

拓相向大黑河

【墨爾根四日發國通】大谷拓相 四日午後一時卅分 伊拉哈、角山間信號所着、直搭乘貨物自動車受沿道堵列之青少年移民之歡迎、同二時十分抵訓練所、對訓練所生三千名致訓辭以激勵 種種聽取 同地狀況後、同地出發午後五時抵墨爾根由齊齊哈出迎之日滿官民多數歡送直乘飛行機向大黑河、

吉林工場 誘致運動

【吉林】堰堤完成後之吉林市電力發源、地爲附近由從來之商業都市一轉、謀工業都市化以期待共將來、吉林商工公會亦此機不逸、對大工場之誘致爲全力傾注、現諸市公署以市長、商工公會長之連名、向係產業部大臣、爲申請、堰堤完成後、電源地爲廿五粁之近距離、希望電力工場建設送陳情書、該誘致運動期待漸次本格化、

應農業開發計畫 訣地方更生對策

【新京】產業部、以農產必需資源確保爲目標、對應農業開發計畫之實施、常年之間、因在來掠奪農法、爲減退顯著之農地生產力、維持增進之起見、以農務司爲中心、關于根本的地力更生對策之樹立、銳意進調査、今次決定次綜合的根本對策、隨伴產業計畫謀急速的生產力之增進、對策之要領如次、

一、因在來肥料之改良、人畜排泄物之合理的利用、堆肥並飼料作物之獎勵、及肥料知識之普及 等謀自給肥 料之增產、
二、因部落林採草地之改良獎勵及家畜增殖、並管理方法之改善等、謀自給肥料之原料確保、
三、謀重要肥料之 國內增產、統制其配給、而任合理的供給、
四、因農業立地學的土性調査之施行、施肥之指 導獎勵等、謀施肥之合理化、
五、作物之選定、因輪作樣式之調整及 小作樣式 之改善等、抑制地力之減退、
六、因灌漑、排水謀土壤生產力之增進、于同時濕地及阿爾加里地等、謀不良土之改良
七、於關係諸機關間密接關聯之下鼓吹愛土精神、依土地資源之濫用防止地力低下、
八、爲地力更生對策實行起見、通中央及地方謀行政並調査試驗機關之擴大强化、

滿洲因在來農法永年地力維持疑怠之結果、既調整地之生產力爲逐年減退之傾向、

因今滿洲農業產物收穫高豫想調査(昭和六年以前東三省農產物收穫高豫想調査)之第三次調査自二五八七年至二五九七年二年間之下記地方別生產力之推移狀況、初年度爲一〇〇比較之、奉山線地方爲大豆五八、高粱六二、粟四九玉蜀黍五八、水稻六二畑作水稻作等、呈約四成之減收新京地方、大豆八七、高粱八二、粟八五、玉蜀黍六九、水稻一四八、於畑作約一成乃至三成之減收水稻呈約五割之增收、於北滿耕作無大差、水稻作對新京地方爲略同樣傾向、於南滿地方特單位面積當收量減退之傾向、得明瞭認識、

依收量之變化種種之原因得列擧氣 象要素、社會的要素、雜草之傳搬、病蟲害之發生等、就中依土壤之理化學的性質之劣變影響爲頗大、

今於英國就連作九十年之小麥肥料試驗見成績之無肥料之時、二十五年間呈約三割之減收以後殆維持收量、廐肥連用之時、未見七〇年間減收徵候於人造 肥料區窒素 爲十分實持、收量長年月間爲一定維績、次依農事改良、農產物增收額爲一〇〇、於日本依內肥料、增收爲八〇、因品種改良其他者爲二〇、引用德國之例、依內肥料者爲五〇、因品種改良者爲二〇、因病蟲害之驅除豫防其他者爲三〇、均依肥料效果之顯著、爲明也、原來土壤之生產力、其有效成分含量、依地層之構造、土壤水分並氣象要素等有相異就肥料成分、概總括的、於滿洲窒素之影響爲頗大、燐酸次之加里之影響爲最少、今就影響最大之窒素、比日本壤與滿洲土壤爲日本本土平均〇・二三%、奉山線沿線平均〇、一〇%、南滿五線(伊通、双陽、懷德、梨樹、昌圖)、平均〇、一八%、濱北線沿線平均〇、三一%概比較日本本土南滿爲瘦薄、北滿爲肥沃、於滿洲從來使用之肥料爲土糞、乾草及豆等、就中對一般廣使用者爲土糞、土糞之我分有相異不一定、觀由平均成分風乾物中有窒素〇、六%燐酸〇、加里〇、七之含量爲肥料頗價値爲少、且觀就肥效率對硫安之肥效一〇〇土糞之肥效率爲二〇內外、如上記、觀由成分上肥效率價値爲功故僅以土糞謀上壤生產力維持爲困難、要土糞其他之在來肥料改良勿論獎勵速成堆肥之製造、爲肝要事、將來硫安及大豆餅之用途見就土壤水分含量及作物之收量、調整畑地之水分含量、土壤容水量之約七〇%使相當、大豆於子實、約五割於總收量爲約四成增收、小麥更顯著之增收得擧、

安奉鑛業之子會社包含

【大連】鳳城縣青城子附近一帶、爲鉛鑛區依日本鑛業之子會社安奉鑛業之手、爲經營滿洲鑛山會社、已派遣同方面之第一次調査隊、安奉鑛案近爲滿洲鑛山之子會社、或同社內包含之、

驛橋間道路興修

【延吉】縣案中之延吉驛至延吉橋連結幅員三十米之街道工事、與河南新市街建設計劃之進展、爲急速着工、遂于三十日午後三時半於驛前擧行地鎭祭、請負者爲林組、預算二萬八千四百八十九元、竣工日期爲八月末日止云、

日農林省之少壯官吏 青年勤勞聯盟

全國的勤勞奉仕運動

【東京四日電】沿國民精神總動員之線、農林省經濟更生部之少壯官吏組織青年勤勞促進隊、關于事務能率增進爲先省內事務上 之支障、利用餘暇、實施勤勞奉仕、賭身命對銃後之備奮奉公、名稱呼青年勤勞聯盟、向逐次各省各團體各道府縣各學校、開始勤勞奉仕之猛 運動、先爲其第一着手、如次勞力奉仕之第一班三十名、日千葉縣 夷隅郡、老川村之農 林省指示 經濟更生村、從事溜池工事作業、第二班三十名任、五日長野縣諏訪郡原村、修 練農場之 開墾作業、第三班三十名、四日於市內杉並區下高井戶農村工業指導場致敷地之整備、

招生

同和自動車工業株式會社 附屬自動車運轉手養成所

依左記普通科第七期生招生志願者至急詣本所報名
一、資格 由小學校卒業年齡滿十八歲以上
一、招生人員 三十名
一、截止願書 六月二十日
一、入所考試 六月二十五日午前九時於本所講堂
一、修業期間 三個月
一、新學期開始 康德五年七月一日
規則書及志願書用紙同封附入郵票三分函索即寄
奉天小西邊門外北 電話代表(二)二一一一號

公告

奉天市內居住者(但於滿洲帝國官署勤務者除外)勳六位以上之帶勳者及年齡八十歲以上之高齡者至六月十日止宜報告於市公署或區長分區長爲要報告於市公署之時帶勳者呈報行政科高齡者呈報教育科

康德五年六月四日

奉天市

鳴謝治愈眼疾介紹良葯

啓者敝人患有眼疾十餘年矣時犯時痊痛苦難堪起初紅腫刺激晝夜不安繼則雲朦遮睛視物不見百般調治未收效果後經友人介紹到德家藥店購買保目全睛丸一打外點造明睛藥水內服外點七八天大見功效連用月餘雲朦退盡翳障全消豁然開朗誠哉妙藥也而十餘年之痛苦一但解除不勝欣喜想同胞與余患同等眼疾者不知凡幾恐治療不當非但多費金錢且能使疾更加重烈敝人特此登報鳴謝並介紹良藥希患此疾者立除苦痛不論患眼疾遠近之日均能治療請速往購藥外埠購藥請來信件即便奉決不致誤

德家藥店地址奉天市小北門外白塔寺東路北門牌五十九號

感謝人奉天市小西邊門外三經路 良桂臣啓

感謝戒煙良速

敬啓者敝人前因身虛體弱初吸鴉片少許救治久而體愈弱而癮已成每日吸煙數錢經二十餘年屢欲戒除苦無良法幸友人么君指醫於奉天市大西城門外振華醫院院長唐振華對於療病戒煙素有經驗敝乃入該院療病戒煙經院長施行最新之療法於八九日之期內戒除如蝎蛇之苦累未受痛苦百病霍然全癒飲食日增身體日壯患負旣釋念院長妙術之神奇倍增欽仰特登報端略表謝忱

感謝人 錦州律師公會 副會長 康濟川謹啓

△農業開發關係職員持殊技術養成△

奉天職業養蜂學院學生募集

實務科 函授科學則附郵票二分即寄
校址奉天大北邊門外中央馬路北紅樓
出品部 巢礎蜂具蜂種康價分讓

海城鮑家堡子蓆商同業組合啓事

本組合現聘請律師陳烜爲常年法律顧問此啓

律師陳烜啓事

本律師現應海城縣鮑家堡子蓆商同業組合聘任常年法律顧問如有不法侵害該組合之信譽及一切法益由本律師依法保障之此啓
事務所營口市西大街電話三三五一號

高價收買股票

天隆株式店
奉天加茂町四
電話(二)一〇四七、二九八一、四四四九、四八四五、四九六三

奉天日語專修學院(舊名奉天日語研究會)

奉天大北關財神廟胡同 電話四・三八六九號
新班開始 六月十五日
初等科 中等科 高等科 研究科
各科六個月修了
補習數學班 六月十五日
算術科、代數科、幾何科、
講師 趙樂天先生
寄宿舍 在本學院內 補習數學生自願 月約四圓 (一)
(各有簡章函索可也)

福昭創業紀

（儒丐著）【楊柒畫】（303）

第二十九回　征索倫諸將立功　圍錦州二王降爵

忙催衆疾追。正在奮勇進前。將要追及的當兒。忽聽砲響連天。山後林邊。伏兵盡起。喊說務要拿住博木博果爾。不可放他逃走。博木雖然勇敢。到了此際。也甚驚心。並且他的部衆。馬隊在前。步隊在後。已自失了聯絡。又被索海伏兵截爲數段。彼此不能照顧。欲前不能。退後不可。此時薩木什喀。已將輜重。停放野地中。率領所部。反向博木殺來。前行部隊。本非眞退。專待號砲響處。分爲左右翼。抄手式。由兩邊捲地殺回。博木雖然人衆。怎奈突遇伏兵。節節隔斷。大部隊又是有計畫的翻身殺

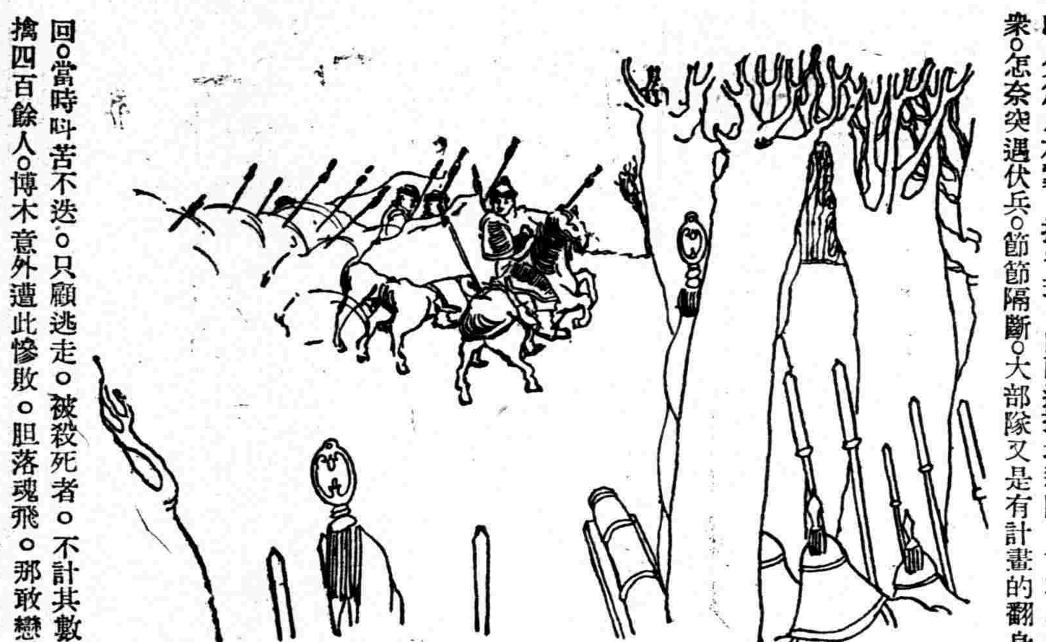

回。當時叫苦不迭。只顧逃走。被殺死者。不計其數。生擒四百餘人。博木意外遭此慘敗。胆落魂飛。那敢戀戰。只得先顧性命。百忙中。換了一匹馬。混入殘卒之中。落荒而走。不敢再到鐸陳。打算逃回老巢。計畫再起。索海等將領。那能許他從容招衆。一面遣將圍攻鐸陳、阿薩津二城。一面分兵追捕博木。此時附近各屯堡。聽說博木慘敗。無不喪胆。有乞降者。也有畏罪依然頑抗者。但是由此博木威望掃地。呼應不靈。益形散渙。是以大兵所至克捷。博木博果爾。勢窮力孤。難於立足。遂率殘衆二百餘人。並其家小。向北方逃去。但其心不死。猶思大軍凱旋以後。潛回故地。死灰復然。索海等因掃蕩殘敵。撫綏各地。也遂不再赶追。三月十八日。太宗遣額駙巴爾達齊來索倫。與諸將領會同辦理善後。巴爾達齊也是索倫人。自歸屬後。頗著忠勤。妻以宗女。故稱額駙。據巴爾達齊說。惟有他的本鄉多科屯。未曾附逆。此外如小烏拉各處兵。皆已往助博木。但是如今大軍所向克捷。博木遠颺。所有各屯堡。已皆反正。雖有畏罪逃竄者。不久亦必自歸。惟博木已逃。若不擒拿。後仍爲患。語畢。因傳太宗密諭曰。聖上已有擒博木之計。命我軍於凱旋時。揚言大軍奉命久駐黑龍江上。務將博木博果爾拿獲。始行撤還。如此。博木畏拿。必遠遁北邊。不敢再回。聖上便有促彼之計矣。索海等聞言大喜。遂與巴爾達齊料理善後。曉諭居民。勿再受人蠱惑。務要各安職業。以作國家忠僕。至若博木博果爾。雖然遁去。不久亦必成擒。因爲已命大軍久駐黑龍江上。博木必不免矣。安民已畢。遂整隊凱旋。所俘人口牲畜。以及皮張等物。皆造清冊。計人口男婦大小共六千九百五十有奇。馬四百二十四。牛七百零四。又先後所獲貂皮猞猁狐狼青鼠水獺等皮五千四百張。另有裘二十領。

這些人畜皮張。皆爲博木及附逆之家所有。只因他們貪心不足。又不度德量力。妄行背叛。所以既自誤而又誤人。可憐極了。癸巳太宗命每旗官一員。率兵往迎出征索倫大軍。且傳諭曰。爾等此行。如能遇錫伯（錫伯爲鮮卑之譯音。古今語之不同也。）地方。至克勒朱爾根處相會。可謂神速矣。會後。由哈爾必雅勒回軍。沿途宜加意防護。入境時。須從法庫門入。不可由葉赫行。以伊等（指俘虜而言）習知路徑。恐再至逃亡也。兵丁早晚放馬。務令解鞍休息。尤須官爲察看。勿用外藩蒙古驛馬供應云云。迎接凱旋官兵。果然不辱太宗使命。一直過了錫伯地方。纔與凱旋兵相遇。傳達了諭旨。遂還由法庫門還軍。

詩中之酒（續）（曹聚仁）

時時與酒錢　杜甫
新塞驅酒夜　陸游
失意杯酒間　古詩
未出禁酒國　蘇轍
青樓撲酒旗　李商隱

採藥談（丹乙）

端陽俗有採藥之事。無非節令點綴而已。眞正採藥。則與此不同。採藥須有一種特技。古之文人。山居採藥。乃頤養身心。與實際採藥以爲生活者不同。因其終日採取。故成爲一種職業。

藥草之採取也。因種類與時期各不相同。採藥人俗呼『藥客』其入山或一日或數日。衣短衣。持刀鐮。攜袋或負筐。有時獨行。有時結伴『藥客』對於採藥。富有經驗。子承父業秘法早傳。其技術。各有所長[illegible]於涉谷。知地質者殊於鳥頭。幾成專門之知識。所謂『藥客』也。茲略談一二採藥之法。

（一）採五靈脂　『五靈脂』即蝙蝠糞。蝙蝠生於山者。其遺糞也。並非『窩吃窩拉』。常往高峯中腰之洞中。一經遺糞。則既爲廁所。每次必至滿而後止。蓋特性也。採『五靈脂』之『藥客』[illegible]有冒險性。因各山崖陡[illegible]）洞之位置下距深谷。上距崖頭。各約五六丈。且崖壁平滑。攀升不易下行無礙。『藥客』採取時。每攜繩與袋。自崖後攀頂。繫繩於樹。手滑繩下行下行將至洞口以足踏壁。藉繩力搖入洞中。（洞口徑約三四尺鑽入不易）既入。取袋拾糞。約十餘斤。便復出。乃攀繩而上。次日再往逐日採取。有時至數月方畢[illegible]藥利不實。約七八年前。每斤發售約洋一元左右。有時因繩折失手。而葬身深谷者。甚矣利之誤人也。

（二）採石斛　石斛之鮮者爲藥中貴品。其產地爲黃山。天台山等處。此草生深谷中『藥客』採取。多由岩上繫繩而下中途倚崖接繩。採取後。再藉升而上。接繩有時長至廿丈。此種特技。非嫻熟者不能。而失愼亦所難免也。

現代日本文壇（下）（振華）

對抗這一派而抬頭的。便是在日本現代文學史中該占重要地位的『白樺派』的作家們。他們一派當中。貴族學校出身者爲最多。自然。受了托爾斯泰的影響。要拿人道主義的理想來描寫了人生了。武者小路實篤。有島武郎兩人爲這派的代表作家。

此外。在小說的構成或手法方面。對抗自然主義派而抬頭的。又有新巧一派。以帝國大學的出身者爲最多數。這派的代表作家。我們可以擧出菊池寬爲第一流人物。這兩種文學運動。雖然已屬於二十餘年以前的事。但在現在的日本文壇上活躍的作家當中。還不少這兩派的作家。

繼這兩派文學運動而抬起的。就是『普羅』文學派。這一派不外是受了俄國共產主義思想的影響而起的階級文學派。可是到了最近。隨着世界文學的共通情勢與日本國情幾乎完全喪失了文壇上的存在性了。

要而言之。歐洲文學的要素和日本文學固有的傳統精神所結合而成的現代日本文學。除了這兩種特性以外。又有一種特色。那就是『私小說』或者『身邊小說』在文學形式中所佔的特殊地位。簡單說一句。這類小說。是一種非社交的。專以自我爲中心的生活描寫來做小說的生命。雖然這種小說和社會小說相差得很遠。完全是一種自我生活與道德態度的報告文學。但是我們在另一面也不能不承認這種『私小說』的隆盛便是日本現代文學的特質。同時也是日本現代本文學在世界文學中具有的獨特的價值。

我們讀日本現代作家們的『私小說』或者『身邊小說』像他們的和歌或俳句等的短歌藝術一樣。能够窺見日本人他們的特殊的民族性與眞摯的生活態度。是誰都不會否認的地方吧了。

江堂侍學圖記（藏齋）

自唐以前。無專爲古文之學者。宋以前。無專揭古文爲號者。逮明臨海朱右選唐宋韓柳歐曾蘇王六家文。其後茅氏坤復析蘇氏而三之。號曰八家。於是海內學者翕然宗之。往往以奇才異質。竭畢生之力極精敏勤苦。而卒莫能與之並。蓋若斯之難也。有清以來。獨推桐城方氏靈皋。其後劉學博海峯姚郎中惜抱繼之。於是天下言古文者。皆首重桐城。蓋望溪之文。承其先正學先生之緒。又深於經。是以博厚而靜重。極天下之物賾。而無不持載。是誠深於學者矣。才甫之文。日麗春敷。風雲變態。言盡矣。而觀者猶若浩浩然不可窮。是誠優於才者矣。惜抱之文。擇節嚴括。潔淨精微。才與學蓋兼見焉。而識爲尤精。然三家各以其面目自見。而初不相蒙也。洎其後。陳用光碩士梅郎中伯言。各以桐城義法。相傳授。好事者。乃擬之若詩家有江西派。然道咸間。曾文正公崛起湘南。亦篤桐城派義法。然換其操觚執簡。用筆剛健於言違此抑又何求。斯言諒矣。桐城。頗有矯厲焉。文正少治望溪經學。晚乃宗陳、王引之。蓋一人先後之宗。尚不同也如此。同光間。孫瑞安衣言選古文正的。於桐城三家外。若易堂九子。及胡氏稚威。王氏容甫。潘氏少白亦例諸卷中焉。此譬之宗韓柳歐陽者。必於樊宗師。劉蛻孫樵李翱皇甫湜皆詳其旨趣。而後韓柳歐陽之眞。乃可以昭晰而無疑。蘇子瞻游廬山詩云。不識廬山眞面目。祇緣身在此山中。即姝姝然一先生家言。亦必出入數四而後始得其眞也。衣言先生好公羊學而其子詒讓獨治周禮。雖名父子。傳經亦少相異矣。同光中。曾文正公既移節畿甸。蓮池書院講席。乃首聘黃子壽先生。繼之者爲張濂亭吳摯甫兩先生。吳先生雖桐城人。然以資益其文。業受文正公之門。博極羣書也。吳先生嘗謂馬通伯謂徒守桐城家法。似鄰於隘。有桐城學自是其衰矣乎之歎。而同時陳劍潭乃以桐城。人薄桐城派而不肯爲。獨立而悵望千秋。士亦各有所志耳。而吳先生獨有賢子北江先生能傳吳先生之學。顧北江先生所選秦漢文。於望溪惜抱外。亦若別樹一幟者。然邇者東莞張生江裁。受業北江先生之門。如漢儒之專重師說。請貴筑姚茫父參政繪爲江堂侍學圖。其篤守桐城家法可謂至矣。昔唐之季年。昌黎毅然獨尋墜緒於荊棘之中。而五代時復汝滿汨亂。由此。網維國本。且欣師友淵源之有漸焉。意者國家氣運尙隆。或異於唐之季。世乎津河。春夜里即挑燈。爲書桐城派之本末如此。蓋猶想見北江先生與江裁一堂師友授受時也。

半"聾"樓"談"畫（周鐵衡）

△緞灰

物之種類不一。色之設備亦不一。青黃赤白黑。勢莫能外矣。而此五色之錯綜變化更覺光怪陸離。但即黑色言之作畫　時祇以濃淡淺深。分出陰陽向背。反正開合。並於一色之色。觀之恍似不知寓幾何色者。其妙用爲何如耶。黑如墨漆。至極無加。而畫蛾畫蝶。恍似猶不適用者。以有粉黏故也。畫之者。則必用灰。而灰亦不一。要必以緞灰爲最。其法初將細緞。以火焚之成灰。後置於小碟中。用時不用水。不用膠。祇用乾筆蘸乾灰。取方成之畫。置於筆下。輕輕抹之。層層覆之。其色必影然細膩。一如本物之附屬浮存質矣。不板不滯。惟妙惟肖。學者其試之。（完）

"詩人多蹇"（江鶴）

白樂天的『與元九書』裡說過『詩人多蹇』。好像詩人們的命運便早已注定了是不幸的。也許是因爲詩人的智慧與情感是超人的敏銳和豐富吧？

我們試翻一翻世界文學史。便可以見到許多古今往來。詩人的不幸結果。我們知道歐洲文藝復興的健將是但丁。而他卻死在身受火刑上。英國詩人拜倫的終生流浪。但結果亡於投軍希臘的革命。情聖雪萊的因划艇而溺死。以至濟慈的夭亡於積年肺病。這些好像都證實了詩人的命運是多蹇的。

中國的古今詩人不幸的事實。更讓我們對詩人的命運感到嗟嘆和恐懼。屈原的投江自殺因手撈江心的月影而落水的李白。因逃荒飢餓食以至過量身死的杜甫等等的事跡。讓我們知道詩人的生命。結果都是這樣凄慘的結束了他們的一生。天之於詩人。何其不幸？

談到歷代的詩人。有些事實更證明了詩人們的生命結束。固是各有不同。而終至殊途同歸於不幸。徐志摩的身葬雲霧。朱湘的投江自殺。方瑋德的夭亡於肺病等等。這又在我們現代詩史上深深地留下感傷的痕跡。

天之於詩人。果眞不幸乎。我們可以說因爲他是詩人。他的生活上無論是精神方面或是物質方面。總有異於常人的氣派。思想與情感有超人的奔放。而不能說。這便是他們不幸的造因或是條件。便注定他們的『命運多蹇』。然而所謂『詩人』『者流』。總有些悲哀着自己的生命吧？

蒲節漫筆（克非）

休假且有粽子喫。蒲節之來自可大受歡迎。然而早晨起來。隔窻望見房東檐下的葫蘆和柳。突然心幕上像受了一下重錘的敲擊。馬上便被陰影遮蓋住了。其實未必因爲是『每逢佳節倍思親』的關係。實在我的双親已被我離得七八個年頭不得在一處過佳節了。日久成自然。早就麻木得十分澈底

若說因爲爲了生於斯世已經耗費了二三十個蒲節依然沒一點兒出息而自己發悶呢。那也不準一定。反正我發悶是事實。因爲甚麼卻不自己知道。思索起幾個朋友。覺得他們每個都多多少少有一部分皮氣。不但不願出去尋找。連往日那些沒有事硬湊合起來跑路聊天的勾當也認爲沒意味——這樣一想還是躺着吧。接着睡了。

傍午。聞先生來。用汽水瓶把我氷醒。他說。『活急死人了！好像過完除夕的大年初一一點到誰家誰家睡覺！喝一場。玩一場這個天氣多末晴朗！眞的我開始和聞先生研究研究。爲感觸呢？爲經濟呢？何以大家都如秋暮的蒼蠅？沒有正確的答案。根着見着了孟大哥和竹青。依然沒有正確的結論。

幾杯白干下肚。高粱神重到了顯聖的時候。硬湊合起來聊天跑路的舊病又復發了起來。若不虧了無線電放送出關於蒲節之由來的講演。反倒把着離騷的屈原老先生給忘了。

世上消耗了無數的豬鴨和牛酒。蒲節留給我們的只是衰了葉兒的柳枝和退了色的紙葫蘆了。

蒲節！明年見吧！

——投于昌圖

新刊介紹

▲石鳥六月號——日文。俳句雜誌。東京市黑田區碑文谷一丁目一二〇七。石鳥社出版本號主要作品。有『清風賦』『傳統與新味』『律明集』『律躍集』『律魂集』等佳作（定價四十錢）。

▲東亞醫報第六卷第五號——滿文。東京市世田谷區經堂町四四五。東亞醫學社出版本號主要文字。有『以爲神經痛之痛腫』『黃胆——肝腫——胆囊腫之三症狀』『淋巴腫腫』等論文（定價三十錢）。

▲一〇〇一夜——是滿洲文化普及會世界童話叢書的第五輯內容由十三個短篇故事組織成的。我們知道這本書（又名天方夜譚）。在世界原有許多不同的版本。而滿洲圖書文具株式會社出版的這本書。十足的把握住許多故事的精彩。全書共二百四頁。定價三角。奉天千代田通滿洲圖書文具株式會社發售。

本報主辦小組象棋賽會奕乘錄

胡震洲（黑）　董玉珂（紅）　紅先黑後（胡勝）（5）

第二局

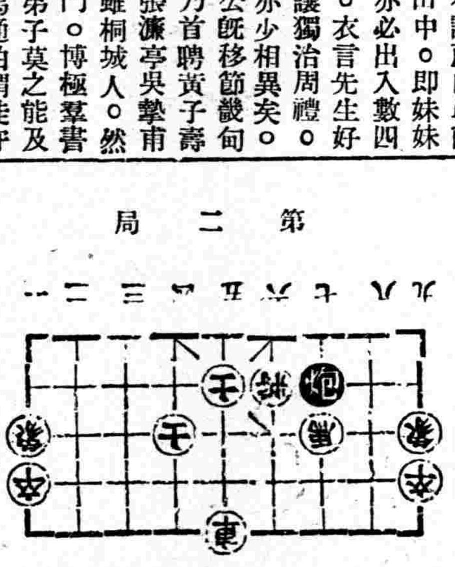

士四進五　車六退一（去士）　車二平四　車六退二（去車）　車八平四（去車）　車五平六　車四進一（去車）　馬七進六（去車）　兵三進一　馬六退八　炮三退一　馬八進七（去兵）

夢幻（青）

我茫然的從椅子上站了起來。伸了一個懶腰。下意識的不知怎樣動作才好。依舊坐下嗎？應該走一走嗎？這腦子裏似乎失去了管理的責任。動作完全停頓。它似乎不能。也不願意再去決定任何一件事情。不管那事情是多麼的微小。這世界。這全宇宙。在這腦子裏彷彿已經完全消滅。雖則我還睜着眼睛。

最後。不自主的向前移動了兩步。在前面的鏡子裏。瘦的看見了一個人。一個頹唐的人。這人我並不認識。就彷彿陌生人一般。因爲眼睛把他傳到腦子裡時。腦子裡正被一個穿着紅色紗衣。跳舞着。小天使似的孩子驕傲的佔據着。

但是。漸漸的這小孩子消滅了。片刻的凝思。我認識了這人。我悟解過來這人就是我自己。但是我眞的便這樣頹唐嗎？我眞有些不敢相信。我眞以爲這是鏡子故意弄的玄虛。我實在不願意再看見他。我於是輕輕的向後退了兩步。仍然倒在椅子上了。

於是這兩個人的影子。迷亂的在我閉着眼睛裏出現着。和『老爺爺』一樣。心上也彷彿一張網子—悲哀和失望織成的網子—緊緊的套住。我已經沒有掙上他們的權利。任他們和我怎樣攪亂。這兩個人影就是難得的鬥爭得利害。我的心越是擠得緊。最後。彷彿緊得都快要落下水滴。連氣也喘不過來了。

忽然。好像是呼的一響。這突如其來的聲音。彷彿是特意來救護我的。和我搗亂的影子頓時都不見了。心上也寬鬆了許多。

我無意識的睜開了眼睛。看見從旁邊的門。走進一個漂亮的小孩子。滿臉露出天眞的微笑。手裏拿着一束紅色的鮮花。他跳躍着走了進來。

瘦的一陣外界的刺激映上了腦際。在腦子裏重新映出一幅美麗的畫圖。這圖裏有醉人的春天的景色。紅的花。綠的葉。和煦的太陽。青翠的遠山。一個和剛才走進來的一樣的小孩。在母親旁邊。和貓兒。狗兒一同跳舞着。唱着好聽的歌曲的……

『爸爸』我第二次睜開眼睛。那小孩子已經走到我的面前。『爸爸。你看這束花好看麼？媽媽剛才給我折下的。』他倒在我的懷裏。擧起那束花。向我臉上輕拂着。我又茫然了…

閨怨（升辭）

▲調寄燭影搖紅

（一）窗孤寒。獨擁翠衾有誰憐？恨無人說與相思。痴對鴛鴦嘆。寶鏡從破未圓。記當時。送君浦邊。百年身世。萬里乾坤。惟此情牽！天遠書沉。日長人瘦心油煎。近日來裙帶盡寬。路遙望眼穿。暮還欄干怨天。分別後蝶蹀樓前。魂飛西浦。淚灑東洲。黃犬疎箋。

（二）晝長無侶。爲尋黃鸝到蓮塘。可恨那鶯啼引怨。燕子已還樑。阿郎總未歸鄉。到如今。思君如狂。折藕占絲。似連猶斷。更增心傷！臨窗攏髻。空覩故物盡愁妝。猛抬頭飛花撩恨。牡丹亦芬芳。長安雖近如假。倚危樓竹簾高揚。三分是恨。七分是想。一寸柔腸。

九星日鑑

六月六日　舊五月九日

月曜　己巳　先勝　建　危宿

▲一白之人、注意而進、勿令中途挫折可也、庚辛亥吉▲二黑之人、錯誤煩惱爾心、宜注意勿爲人所誘惑、丁壬辰吉▲三碧之人、運氣稍動則逆轉矣、商事尤宜注意、坤申亥吉▲四綠之人、易反爾期待之日、進展俱宜注意、甲坤申吉▲五黃之人、巨石阻路、繞道可過、退後則一日之損失、乙辛壬吉▲六白之人、雖犯小口舌、忍耐自可脫出勞苦也、甲丙庚吉▲七赤之人、此日氣運充塞、鈍重、諸事忌進取、凶、乙丁辛吉▲八白之人、此日變化殊甚、事物疎忽、則急轉直下、丙壬艮吉▲九紫之人、整備陣容、自重以進時、輒收意外效果、巳丁庚吉、

奉天（南市場）商埠大舞台

本園煩友　由京邀到　禮聘重金　大名鼎鼎　環球無二　名伶藝員　音韻婉轉　出奇驚人　隨員甚多　角色齊全　眞正譚派　名振全球　演劇出衆　大有可觀

正宗花旦　楊維娜
眞正第一譚派老生　言菊朋
正宗武生　張雲溪

擇吉登場

三花臉 梁花儂　花臉 馬連昆　老生 札金奎　小生 金妙聲　花臉 王淑奎　老生 陳鐘鳴　老生 言少朋　小生 言小朋　丑 笑而觀　老生 王少農　小旦 張玉輝　丑 張德俊　武生 張小傑　武生 張士同　花臉 楊世春　花臉武生 徐永壽

本台重金由京特租來秀麗社新戲箱一份新蟒靠新彩新切齊全完備隨言劇團一同打砲

生乳藥水　人造乳　每瓶壹圓
退除雀斑　立退雀斑　每瓶五角
腰腿背痛　賣藥大王　每貼壹圓
奉天城內永年西藥房發行　各埠各縣均有經售　外埠函購不另加價

夏季帽品
奉天城內中街　電話【四】三三四七　潤記專門帽店
眞正巴拿碼草帽　新式坤童女小草帽　各種流行式草帽
備全價廉　內設批發部

八仙酒
明廣寅伯製　治手足麻木半身不遂預防腦充血不可不服　半打三元六　中國各地寄費一元五角　滿洲各地寄費八角　救急書函索即寄　北京西單廣寅伯街廿四號電西八二吳宅

腸疾患　治療及豫防藥
爽飛鳴　ビオフェルミン
殺滅腸內害菌　調理腸的機能　輔助食物消化
治　乳兒便秘　小兒瀉痢（綠便）（水樣便）
治　腸炎　瀉痢（慢性）　鼓腸　便秘
治　消化不良　積食　營養不良
包裝　粉劑　三〇瓦　一二〇瓦　五〇〇瓦　片劑　二〇片　四〇片　五〇〇片　一〇〇〇片
各大藥房均有經售
株式會社　武田長兵衛商店　總行 日本大阪市東區道修町　支店 奉天市春日町十三番地
87—695(0)

新式簿記招通信學員

人非有專門的學術不易在社會上立足欲學急於需要之專門學術又因維持現在的環境和職務而又不能離身惟有投入本會函授部通信教授學得新式簿記爲最好良機因爲第一不拘時間第二不礙正業詳細章程請附郵票四分寄交新京中央郵政局私書函箱第八四號本會收即寄【通信時務將回信地址詳細寫明】

駐京大連銀行簿記講習會函授部啓

政府特許專賣品

招募各鎮專賣店

啓者敝社爲擴充營業廣銷起見今特於滿洲國內招結人各鎮點專賣店計各一處（獨家經營）

營業科目 化學紙製滿洲國小學用各種文薄一切必需品（另備有品名表詳載）及其他

待遇 特別優厚商資金微少何商家可能經營或作副業或專理無不適當也

有志經營者須早速先指定某鎮並附二分郵票一枚詳細簡章即寄特此週知

滿洲國關東州總發賣元 教育事業合資會社

本社新京市永長路福祿街壹

奉天打字員專門養成所 原名奉天打字專門學校

△養成打字專門人材 △打字是女子的新職業 △四個月畢業即能服務

添招新生四十名

備打字機數十台新舊式全備、使學生逐式學全、畢業後遇何種打字機無不能使用、自編講義十數種、力求學理與技術并重、使學生學成服務時適合應用。

女生有宿舍 簡章附郵票二分即寄

校址 奉天市大南關柴草市

本校

高價收買 政記輪船公司股票

奉天十一緯路一五五 政記公司五金行 電二一三七九八

東亞電影院

今日開演

週遊全歐環球之 曲藝團 馬丁尼

★聯華公司榮譽出品★ 全體男女藝員登台獻技空中飛人各種驚險武術

節目更新 與前不同

完全新版 漁光曲

王人美 韓蘭根 尚冠武 羅朋 ×主演×

★音樂歌唱有聲鉅片★

循環開演

午後一時至十一時 星期假日 午前十時至十一時

天光電影院

五日 六日 七日 公映

藝華公司全部有聲巨片

袁美雲 王引 主演

花開花落

時間 價目

雲閣電影院

北市場 電話2・1212

今日兩部佳片

陳燕燕 黎灼灼 黎莉莉 韓蘭根 劉繼群 主演

聯華公司出品 全部有聲對白歌唱

藝海風光

同時加演 明星公司出品 五分鐘

時間 下午一時起演至晚十一點止 休假日上午十一時起

票價 樓上三角 樓下二角 軍警幼童半價

光陸電影院 CAPITOL THEATRE

奉天城內中街光陸電影院

今日特選 林華影業公司攝製：

驚人之馬技 使你不能不佩服

海京伯大馬戲

新奇之表演 使你不能不稱絕!!

週遊世界最著名之馬戲班獻身銀幕之作品全部有聲片

六月五日 六日 七日

魔術女王

神秘莫測 神出鬼沒 不可思議 不知根底

（日名）魔術の女王 ◇全部有聲◇

偵探巨片 魔術巨片

電話（二）三七九一

今日開演兩大貢獻

銀色海中的曲藝團 電影界裡的馬戲班 米國美公司出品

馬戲班

藝華出品偵探巨片 ★大偵探的强手段★ ★惡搶盜的暗陰謀★

百寶圖

主演 袁美雲 王引

奉【南市場】天 商埠大舞台

京津滬漢 與論公認 繼梅程尚 荀第一人

六月六日 全【晚演】部

李香匀 邢威明

晚場准演 三國志三聖歸天

紳商挽留 情不可卻 煩演佳劇 拿手好戲 第一梅派 藝術出奇 音絹洪亮 聲聞于天 與衆不同 另有可觀

冰菓用 原料材料專賣店

奉天紅梅町五一 東邦冷凍機特約店

仁德洋行 電（三）六〇三〇番

奉贈樣本

瀋陽中國銀行

存款	匯款	放款	其他業務
定期活期 存款利息優厚手續其他詳備	電匯信匯票匯 國內外各埠均可通匯	抵押放款貼現放款	進出口押匯代理收付事項

城內行電話號碼 四、二〇三一（五） 三、四四一八（二）

南滿站辦事處 電話號碼 四、二六一七 四、三三五三 營業專用 三、四四一〇

博愛醫院

院長 醫學博士 孟天成 副院長 醫師 日沖飛那

大連市小崗子宏濟街

本院電話 （三）一六六六 （三）二六六六 （三）三六六六

內科 外科（內臟 肛門 整形） 小兒科 眼科 齒科 花柳 皮膚 耳鼻咽喉科 X光線科

產院新設

新館（本院西鄰）電話（三）二八〇六 （三）四六六六

產科婦人科 主任 女醫師 日沖飛那 女醫師 中村二守 稻垣雅子

產婆 樋口佐和 坂元カヤノ 德山ノシ 沼本泰子

分院 市內西崗子 大久保カメノ 電話（二）八五一一

感謝奉天市大西邊門裡博濟醫院戒烟迅速

啓者敝人宋芝節因病吸食鴉片數載體弱病多烟癮逐日加重旬在他處屢戒無效方知鴉片害人殊甚實難速戒加痛若煎分幸遇朋友介紹在奉天大西邊門裡博濟醫院羅院長手診戒入院旬日之間將癮戒除毫無痛苦實無可報特刊報端鳴謝望同患者速投戒之

感謝人奉天大西關熱鬧街六號 宋芝節啓

同胞們 有患肺病吐血咳嗽的注意吧 我可好了

啓者敝人吳贊祥久咳肺病吐血年年調治亦不見效每逢說話甚即咳嗽不止四五年前冬令較重夏季即輕去歲不然四季均重而去冬比往冬加重數倍屢見吐血先咯痰腥臭後吐白沫兩脇皆疼稍一行動氣喘心跳呼吸困難夜不成眠時見發燒時出冷汗飲食無味体度如柴久醫不效非常愁悶敝友張君不意而來由國瑞藥店代爲購來益壽丹兩盒敝服下不料果有卓效痰即見少吐血亦止夜能安眠於是敝別無所求乃按此丹服用未足兩月果真好了胸膈暢快飲食多進面容逐漸紅潤休健如昔感恩難報僅將自己好病後的小照登於報端聊表感謝報之微意並爲介紹患肺病吐血同胞們速購此藥早脫病苦外埠購藥寄信奉天小北城門外西頭電車路北國瑞藥店即妥

益壽丹每盒參圓陸角 外有郵費貳角

感謝人 吳贊祥啓

感謝治愈肺病吐血咳嗽

敬啓者敝人楊秉芳年二十五歲曾在美專畢業校担任教授因勞心過度每至冬時咳嗽一兩次亦不爲注意不料到後來益見重了各處訪醫診療毫不見效痰不離口吐痰有味腥氣難聞時吐鮮血兩脇疼痛有時手腳發燒有時脊背麻冷夜間失眠坐臥不安面無血色瘦如柴稍一行動氣喘心跳因此廢業多年不能作事愁悶亦極無日得消幸於新閱日報見有鳴謝國瑞藥店益壽丹靈藥的廣告乃到國瑞藥店購來益壽丹兩盒服下果有奇效於是連服數盒竟將我久治不愈之症完全好了現下體壯如昔猶如今似一人此藥丹真稱救命仙丹今世界有效無足可報僅將自己好病以後的像片登在報紙傳名二月略表寸心感謝再爲介紹有患肺病咳嗽者勿失良機速購此藥早除病苦外埠購藥寄信奉天小北門外西頭電車路北國瑞藥店即妥

敬人 楊秉芳謹啓

補血滋養强壯劑

保利他民（ポリタミン）

保利他民的主成分、是曾經過人工消化的動物性蛋白質、即所謂蛋白質的精華阿米諾酸。服用以後、得無勞胃腸消化、而即能構成體內各部組織、以肥體豐肌、製造新鮮血液、以滋養四肢百骸、是以縱如下述病人等之消化不健者、也得安全應用。又本劑因能增進食慾、調節新陳代謝鼓勵全身精力、輔助自然治癒、在常人服之、亦可增進健康、避免疾病尤如應用於肺癆等慢性病人時、堪稱兼有營養與治療作用的合理補劑。

【主治範圍】 病中病後衰弱之人 食慾不振胃弱之人 產前產後病弱女性 虛弱體質的幼小兒

各大藥房 均有經售

【包裝】 大瓶 五〇〇瓦 中瓶 二五〇瓦 小瓶 一五〇瓦

株式會社 武田長兵衛商店

總行 日本大阪市東區道修町 支店 奉天市春日町十三番地

久咳足以致命！

兜安氏 補肺聖藥 止咳藥片

久咳成癆人所共知宜早服兜安氏補肺聖葯或止咳葯片以其能止咳消痰最宜用於治療傷風咳嗽及氣管炎等症。

上海江西路四八九號兜安氏西藥公司啟

各大藥房 均有出售

春夏之間

小兒疳病接踵而至

△主要症狀▽ 萎黃 消瘦 吐瀉 痢疾 肚大 脹滿 發燒 食積 虛弱

疳病是小兒獨有的病、俗謂小孩病、小兒每年死於疳病者、實不可數計、出世才有疳星病

李氏小兒疳藥

夏令的小兒、飲食稍不檢點、由食水停滯、就轉到疳病、預防疳病、要比防賊盜還須加重、賊盜是搶人財物、疳病是活要人命的、本疳藥是疳病的大敵、是小兒的大救星、是暑令小兒的靈丹、是本堂漢醫李炳陽發明、定價每打三元六角每袋四角、外埠函購、加郵費二角、詳細說明函索、附滿洲國郵票四分即寄、

奉天大西邊門外 鴻育堂啓 滿電話二三三五一號

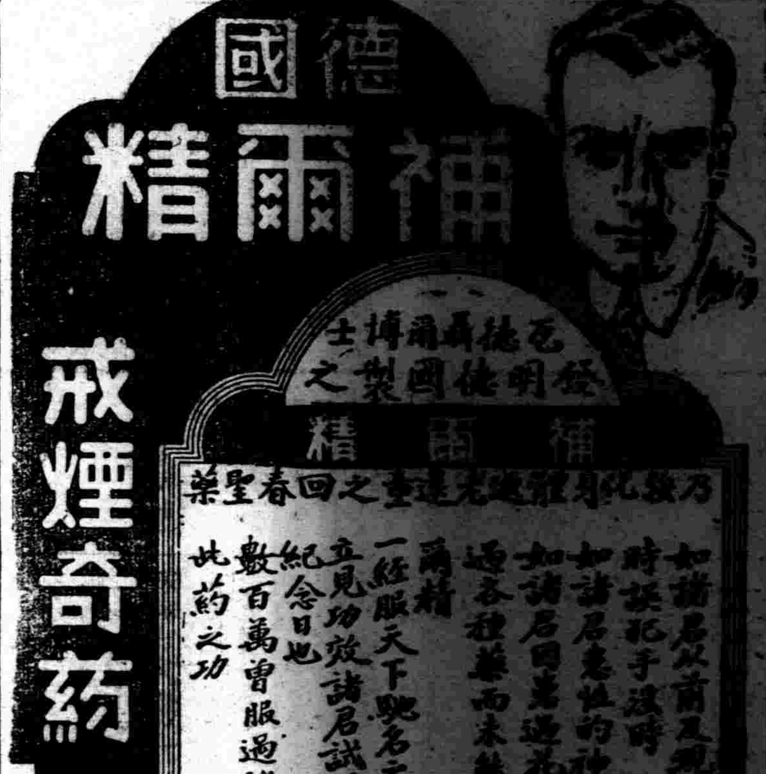

德國 補爾精 戒煙奇葯

如諸君以前是吸食鴉片或少年時誤犯手淫時
如諸君患性的神經衰弱未老先衰時
如諸君因患過花柳病慢性病曾服過各種藥而未能全癒時則請服補爾精
補爾精一經服下見功效 諸君試服補爾精之日即一生之紀念日也 數百萬曾服過補爾精之人莫不感謝此葯之功

奉天代理店 奉天中街路南 大德生藥房

ACA 阿爾發公司總批發處

本報廣告事務請通（二）二〇二二番